朝鮮日報
朝刊 本紙夕刊合八面
京城堅志洞一九五 朝鮮日報社

社說
루즈벨트大統領의聲明
—먼로닥트린의消滅—

一

目下歐米政局을左右하는動力은 그것이現存諸制度의現狀維持를目標로하는限에잇서 斷然米國에잇는것은 否認치못할것이니 先日倫敦의國際經濟會議組織委員會에서 通過된關稅休日案을包含한經濟休戰案도米代表노ー만데비스氏의提案에依한것이오 그以上으로世界經濟會議그것은 그發意가主로英首相맥도날드氏에게 잇섯지마는 그것을成立식히고안식히는實體的中心은 오늘에와서는 斷然米國임은 先者華盛頓에 諸侯와가치 蝟集한各國首腦者와의豫備會商經過가 이를證하는바이다 一方現在에잇서實質的으로큰成果는 업지마는 世界政治經濟安定과 不可分離의關係가잇는軍縮一般委員會는 또한米代表 헨더손氏의 采配下에서進行되고잇다 이리하야 歐洲各國에對한 巨大한債權國인 ─同時에이를保障하는 軍備와産業其他에잇서서도 超然히頭角을나타내고잇는 今日의米國外交政策의轉向은 世界各國에 大波小波를이르키고잇스며 이러한만콤現下米國의政治를 料理하는루즈벨트大統領의一動一靜은高價의意味에서 評價될運命에잇는것이다

二

루즈벨트氏는 三月四日大統領就任爾後金融上産業上國內的으로뿐만아니라 그미치는影響에잇서 世界的規模의國內諸政策을樹立하얏다 그러나 直接國際問題에關하야 經濟會議에關한以外責任잇는聲明을公開發表한일은업섯다 그런데外電에依하면루즈벨트氏는十六日軍縮과經濟會議의成功을期하기爲한國際協力을力說하는以外에『모든國家는 그性質의如何를不拘하고國境을越하야 武裝兵力을派遣치 아니할것을誓約할것이라는것』과『모든國家는그軍備를擴張치안는다는 旨의協定을맨들것』이라는것을力說하야 五項에亘한重大聲明을世界五十四個國首腦者에게直接發送하엿다 이는世界平和를維持하고現下國際難局을 突破키爲한努力과懲求의表現이라고하겟지마는特히現在西歐에잇서서는獨逸이國防軍持續과軍備平等을 强硬主張하야軍縮會議가다시 危機에빠지어나치스獨逸의 벌사이어體制無視傾向에依하야 佛國의安全保障이 脅威되고잇는事實과이兩國을中心으로한 伊國小協商國其他팔틱沿岸諸國等의綜錯한關係가戰爭의 危機를醸成하고 特히日本軍이 北中에서進出하고잇는現在 이러한聲明을發表하는것은 여러가지意味에서極히注目된다

三

米國은一八二三年歷史的으로 널니알니워저잇는먼로大統領의敎書ー이른바 먼로닥트린에依하야米大陸에對한他國의 容喙를不許하고 米國이또한歐大陸에對한政治問題에 干涉치안는政策을文句와가치하지는못햇지마는隱然中이外交政策의原則은 極東問題에對한스팀손닥트린과가치 政黨關係를超越한米國政府의傳統으로維持되여왓다 輿論事實은 歐洲大戰에의出動 케롱不戰條約의提唱 其他最近歐洲政治經濟問題에對하야 理由는戰債를잘받기爲하야 各國經濟의 安定을 企圖하여야겟고 國際政局의 安定을圖한다는데 잇지마는 事實必要以上으로國際問題에容喙하기始作하얏다 이리하야 米國은事實에잇서먼로닥트린에依한孤立外交政策에서 完全히離脫되여聯盟國이아니면서 戰債關係其他로 英佛을牽制하야 國際聯盟을事實上으로 리ー드하고말니太平洋을건너 極東問題外지에 容喙하게될것이니 今回의루즈벨트氏의聲明은有力한그表現의하나이오 米國이먼로닥트린의羈絆을完全히淸算하야 積極的으로國際政局의能動的指導者로自任하는聲明이라할것이다 이러한中에잇서 今次米大統領의聲明은 不戰條約의 强化乃至世界不可侵條約의提唱이란點에서 極히重大한意味가잇고 벗다즌의國際平和條約이잇서야 그實効가問題되는此際 米國이世界平和의 새로운秩序를提唱하는理由가어데잇는가하는點이注目된다

米大統領聲明의反響
五十四個國元首에게 國際共同行動提唱
不承認國인蘇聯에도通知
全世界總動員의意氣

【華盛頓十六日發電通】『루즈벨트』大統領의聲明은쏘베ー트를含한五十四國元首에與한것으로米國大統領이不承認國인蘇聯에直接公式通告를發하기는今回가처음으로『루』大統領이此劃期的平和運動을爲하야全世界를動員하려는熱意가窺察된다 米大統領은 이文明을破壞로부터救出할國際共同行動을提唱하고全世界의元首에呼訴한것은今般이最初로從來의孤立政策을一擲하고責任을分擔키를宣明한歷史的聲明이라고한다 聲明書는直接獨逸에對하야 言及치안엇스나『히틀러』氏가十七日獨逸의軍縮政策을宣明하려는直前에行한것은매우注目된다 又軍縮提案을各國元首에提示한것도前例업는事實이라고하야重要視하고잇다

佛官邊不贊成 獨逸好意接收

【巴里十六日發電通】『루즈벨트』大統領의 平和保障提案聲明에 對하야 佛國官邊에서는 右聲明中에敍述된 諸項이 萬若實行될時에는佛蘭西의國防力은 아마現在보다 徵弱해질것이다 라고感하야不贊成의意를表하고잇다

【伯林十七日發電通】『루즈벨트』大統領의聲明의標的이 가장直接으로向하엿다고보는獨逸에서는意外에非常한好意로서歡迎되여政治家들은 此에依하야停滯된軍縮會議도 難局打開의活路가展開되리라고觀測하고獨外務省方面에서도자못友誼的態度로서此를接收한模樣이다

英首相은歡迎 蘇伊는大贊成

【倫敦十六日發電通】『루즈벨트』大統領의 對五十四個國平和保障要望聲明이發表되자 四時間後英首相맥도날드氏는 倫敦居住의 英米外交家及實業 關係官民有力者로써組織된 필그림敎會의 晩餐會에臨하야米大統領聲明의 全般에對하야 非常한歡迎의念으로써이를受領한旨를言明하고그全幅的支持에依한英米의 提携를基礎로한世界政治的經濟的安定運動의急速한具體化를列席者에게 印象을주엇다

【莫斯科十七日發電通】蘇聯政府當局은『루즈벨트』大統領의 聲明을歡迎하고『루』大統領은蘇聯承認의計劃이잇다는信念을確固케하엿다고한다

【羅馬十六日發電通】權威잇는側으로부터確聞하면『루즈벨트』大統領의聲明通電에對한伊太利政府의態度는極히好意的으로無條件贊成의意思表示를行할方針이다

長城線의軍行動은 自衛行爲의繼續
自衛의確保上그대로受諾不能
外務當局의見解

【東京十七日發電通】米大統領의提議에對하야日本外務當局은原則的態度로서左와如히말하엿다

一、軍縮에對한맥도날드案은歐洲本位의案으로極東의特殊事情에完全適應키困難하다日本은英國案에先行하야帝國提案은審議키를要求한다

一、目下주네브에서進行中인聯盟軍縮會議와並行하야協議條約을確立키爲하야國際會議를開催함은愼重考究할必要가잇다

一、軍備의現狀維持에就하여는原則으로反對할것은업스나日滿議定書에依하야滿洲國治安維持의義務를負한日本은必要한最少限度의軍備擴充에對하여는我國의自由決定의權利를保有할것이다

一、國境을넘는侵略的軍事行動을行치못한다는데對하여는元來異議가업다然이나我國의北中長城線一帶에서取하고잇는行動은滿洲事變以來의自衛行爲의繼續에不過하다然이나中國의挑戰으로因함이요侵略的性質이업다는것은勿論이며滿洲國治安維持에關한行爲를一律로禁하는것은極東의特殊事情에不適하다

【聯合東京十七日發】平和確保에關한米大統領의重大聲明書는直接元首의宛名으로하얏슴으로外務省으로서는이에對한批評을極力避하고잇는데從來의方針에依하야大體次와如한見解를가지고잇다

一、不戰條約의擴大强化의協議條約의主旨에는異議업스나該條約이一國의條約侵犯의事實을條約締結國의多數決로써判定하려는것은日本으로서斷然承服할수업다

二、軍備의現狀維持論도日滿議定書에鑑하야一率的維持論에는贊成할수업다

三、武裝兵의國境不越提議는極東과如한特殊現狀에서는劃一的으로拘束됨은日本政府로서는自衛의確保上到底히受諾할수업다

出淵大使 후次官과懇談

【華盛頓十六日發電通】루大統領聲明에對하야 駐米出淵大使는本日國務省에次官윌리암氏를訪問하야今朝루즈벨트大統領의重大聲明中에發表된

一、英首相의軍縮案採擇

一、各國間軍備不擴張協定作成

一、國境外에武裝兵力을派遣하지안을誓約

等의提議에關하야非公式協議를行하얏는데懇談後出淵大使는左와如히語한다

懇談的打合을한것은事實이나 日本政府가루大統領의提案을果然그대로受諾할는지안을는지는只今言明할수업다

軍隊國境不越誓約은 極東特殊事情에不合
米大統領의提議에對한
軍部當局의意向

【東京十七日發電通】『루즈벨트』大統領의重大提議는 아직軍部에到達치못하엿슴으로軍部로서의意見은업스나主務當局方面의意向을綜合하면大體左와如하다

不侵略을確實且忠實히履行할것

軍隊를國境外에移送치말것軍備縮少를圖하고其他一般에對한原則에잇서서는何等異議가업스나此를現實에適用할時는異議가잇다即

一、蘇聯의赤化宣傳은國策遂行의基礎인과同時에戰爭의水源에잇서도依然根幹을作하고잇다

一、中國의『보이콧트』及此에關된行爲도中國의國策遂行의中心으로되여잇다

如斯한兩國間에介在한帝國으로其軍隊를國境外에出치안하면안된다軍事行動을하면안된다는公疎하고도一般的인何等特殊事情을考慮치못한提議에合流한다는것은帝國存立上承認할수업다

【聯合東京十七日發】『루즈벨트』米大統領의英國軍縮案採擇과國境不越誓約提議에對하야陸軍側에서大體如左한意向을가지고잇다即

『前者에잇서서我國은內容의大部分에對하야同意할수업다 後者에잇서서我國은國家의機能을缺한中國과隣接하고多數의居留民과重大權益을가젓슴으로이것이危險에瀕하거나又는挑戰的境遇에는居留民保護또는自衛上으로보아武力行使는當然한것으로此는極東의變則的事態임으로不得已한事情이다 此等事情으로該提議에對하여는可及的協力키爲하야愼重考究할것이나極東의變則的事態와我國의立場을率直하게宣明하야態度를決定할것이다』

一、現狀維持라는態度로軍縮에不誠意한提言에는斷乎反對함

一、自衛行動에依한派兵을拒否함은斷乎反對함

一、滿洲中心의提議로日本善意解하는것이라고는思치안는다

以上의條件에該當하는以外의것은全面的으로反對한것은안이다

國際經濟會議 全權委員發令

國際聯盟帝國事務局長代理 伊藤述史
和蘭公使 齋藤博
駐米財務官 津島壽一
倫敦에서開催되는國際經濟會議帝國全權委員代理를命함
駐英商務參事官 松山晉二郞
駐英大使館參事官 加藤外松
同全權委員을命함

海軍當局의意見
歐洲主眼의提議

【東京十七日發電通】『루즈벨트』大統領으로부터世界五十四個國元首에새로提議한루즈벨트닥트린의內容에對하여日本海軍當局도重大關心을갖고公文의到付를待하야愼重審議키로되여잇스나當局의意見은大槪如左하다

一、今回의루즈벨트닥트린도債務國을包含한歐洲平和를主眼으로한提議다

一、『맥도날드』軍縮案을그대로採擇하에는贊成할수업다

何應欽商震軍에 密雲移動을命令

【石匣鎭十七日發電通】西部隊는十六日夕刻外지密雲前面九松山線에서中軍第一師主力과對峙中이다第一師는接近北上한中央直轄軍中의精銳로兵力도充分하야新開嶺부터潰走한第二十五、第八十三師와協力하야그攻擊은極히猛烈하야日軍前線을괴롭게하고何應欽은十二日灤西의商震軍에게密雲移動을命한外各方面의兵力을分割하야同地集中을命하고該軍은陸續到着하야戰鬪에參加하고잇다

平賀部隊南山肉迫

【山海關十七日發電通至急報】平賀部隊의一部는開平南方南山에肉迫激戰中으로今明日中에同地〇〇할模樣이다

米山、松井兩部隊 三屯營占領

【綏中十七日發電通】服部部隊의右翼米山、左翼松井兩枝隊는三屯營東西의天險陣地로向하야十六日午前十時半부터肉迫하야此를粉碎하고十一時五十分三屯營을占領하고引續三屯營西方一키로接官廳의第二線陣地에突入하야奮戰하엿다道間主力部隊는遵化街道로敗走하는中軍을潰滅하고고兩側高地陣地로부터反擊하는宋哲元軍을擊破하고戰車隊를先頭로午後二時中軍의敗走兵을追擊하는中이다

國民의反對不拘코 蔣對日直接交涉?
黃郛가北上케된理由

【聯合北平十六日發】十七日正午南京으로부터來着한北平政務整理委員長黃郛의北上事情에對하야確聞하면蔣介石은對日交涉을그대로放置할時는드디여北平城下之盟을行할以外에他道가업다는것을熟知하고國民의反對를覺悟하면서도異常한決心으로今日의中國을救함에는對日直接交涉의提案以外에는他道가絶對업다고하야愼重考慮한結果平津地方의舊政客多數를網羅한北平政務整理委員會를設置하고드듸여蔣介石의懷刀인黃郛를北上케하엿다

何應欽保定逃走

【北平十七日發電通至急報】何應欽은十六日特別列車로保定으로赴하엿다

米大統領의提案 直接宮中에到達
前例에업는措置임으로
取扱手續愼重考慮

【東京十七日發電通】『루즈벨트』大統領으로부터各國元首에게打電한世界平和促進에關한提案은日本에도十七日午前直接宮中에到達하얏슴으로政府는齋藤首相又는內田外相으로부터其御下渡를請願하야關係各省에서對策을協議決定한後 政府의名義로回答키로되엿다 그리고政府는御下渡前에回答方針에對하야發言을避하나極東에在한日本의現在의立場으로보아자못重大한關係가잇슴으로政府도回答에잇서 愼重히考慮하는模樣이다

【聯合東京十七日發】米大統領이各國元首에게發送한世界平和의確保聲明書는十七日朝出淵駐米大使로부터外務省에到着하얏다 今回米國의取한措置는日本으로서는前例업는일로外交上의方針에關한文書를直接下께보낸데對하야는여러가지見解가잇슴으로그取扱手續에對하야愼重考究中이다 그리고右에對한日本의態度는聲明書의御下渡를受한後다시考究할터인데右文書는受領한뒤는政府의名義로써回答을發하기로되엿다

◇海外漫畫……히틀러가建設하려는 新獨逸의平和의殿堂(암스텔담, 에귀紙)

司法省서發表한
五一五事件槪要

五、一五事件에對한司法省의發表는如左한바罪名은

軍部는 反亂罪

司法部는 殺人 殺人未遂 爆發物取締規則違反及同幇助

그리고頭山、本間、橘三巨頭의罪名은爆發物取締規則違反이正犯이오殺人、殺人未遂가幇助罪가되여잇다

그리고號外所報海軍側被告中共犯인左記六名은不起訴가되엿다

海軍大尉 四崎元武
同 鈴木四郞
同 [illegible]
海軍機關大尉 村上功
海軍少尉 古賀忠一
同 澤田 [illegible]

事件의槪要

第一、犯罪의動機及目的

本件犯罪의動機及目的은各本人等의主張하는바에依하면近時日本의情勢는政治外交經濟敎育思想及軍事等모든方面이頽廢에陷하야國民精神이또한頹廢하얏슴으로現狀을打破하지아느면帝國을滅亡에導할 虞慮가잇다그리하야根源는政黨財閥及特權階級이서로結束하야單히私利私慾만에沒頭하고國防을輕視하고國利民福을不思하고腐敗墮落하얏슴에잇다하고그根源을刈除하야國家의革新을遂하고眞正한日本을建設할것이라는데잇스나彼等의建設하려는日本이란것은各自의抱懷한思想의相違에依하야多岐에亘한것과如하다

第二事件의經路及計劃

大川、井上、橘、西田의各派는미리國家革新運動을하고軍部靑年將校等과五相連絡하여왓섯는데昭和六年末頃부터諸般의狀況變化에伴하야西田稅와關係잇는軍部同志와行動을함께하는困難한事情에이르럿슴으로翌七年一月九日井上昭를中心으로한民間同志는二月十一日紀元節을期하야一齊히政界、財界및特權階級의巨頭暗殺을決行하야國家革新運動의烽火를들것을企圖하고海軍同志와이에應할수잇스면一部陸軍同志도參加를希望하야이를勸誘하얏스나諸種의事情에依하야합의일을達치못하얏든바드듸어同年一月末頃軍部同志와分離하고그一派의民間同志로서一人一殺의方法에依하야政界및財界에서의多數要人의暗殺을決하고그實行으로서井上準之助及團琢磨의兩氏殺害하얏스나그一味는前後하야檢擧되여目的을達成못하엿섯다이보다먼저從來海軍部內에在한運動의指導的地位에잇든海軍大尉藤井齊는上海에出征하야同年二月五日戰死하야中心을失하게되엿섯스나當時霞浦海軍航空隊에勤務하든古賀淸志、中村義雄等은談議한結果井上昭等의後繼者로서蹶起할것을企圖하고이에먼저決行한井上昭等의所謂一人一殺主義는彼等의目的에對하야그効果가적다하야차라리一齊히集團的으로直接行動을實行하고이에依하야帝都의治安을紊亂하고一時恐怖狀態에陷케하야或戒嚴令이布告됨에至할것을企圖하고同年三月二十一日미리陸軍側一部小壯將校의統帥權問題其他治政에對한憤激과國家改造에關한文獻等에刺戟되여잇든池村武志、後藤映範、篠原市之助、八木春雄、石關榮、野村三郞、菅勤、西川武敏、金淸豐、吉原政巳、坂元兼一等과會見하야 其企圖를告하얏든바同人等은直時이에贊同하고行動을함께할것을約하고又當日在會合에列치아니햇든中島忠秋도其後參加하게되얏다橘孝三郞은同年一月廿二日茨城縣土浦町에서古賀淸志、中村義雄等에對하야講演을하야農村의窮狀을說하며國家革新의必要잇슴을論하고靑年士官의奮起를懲慂하얏슴으로서肝膽相照하게至하고同年三月二十日以降古賀淸志中村義雄과頻頻히謀議한後藤의動隊로서其配下인後藤圀彦及其他生等을率하야行動第一線에立할것을約하얏다(中略)如斯히하야古賀淸志、橘孝三郞等은屢次協議를거듭한結果軍部同志로서本隊로하고橘孝三郞及其配下를別動隊로하야別動隊는帝都를暗黑케하고依하야이를混亂에陷케할目的으로써東京市及其附近의變電所數個所를襲擊하고爆彈으로써其要部破壞의計劃을立하고五月十三日古賀、中村、池松、奧田秀夫、及後藤圀彦、茨城縣土浦町料亭山水閣에集合協議한結果

一、本隊의決行은五月十五日午後五時三十分으로함

二、別動隊의變電所襲擊은本隊의決行後大體日沒時인午後七時頃으로함

三、本隊는此를四組에分하야第一團에서第一組는首相官邸第二組는奈良武官長邸第三組는政友會本部第四組는三菱銀行을襲擊하고第二團에서는第一組乃至第三組는第一團의決行後警視廳으로襲擊한後憲兵隊에自首하고第四組는第一團決行後直時에憲兵隊에自首할것 其他行動에關한細密한計劃을決定하고따로古賀淸志、橘孝三郞、後藤圀彦等協議의結果西田稅는從來同志로서同人等과提携하야왓슴에不拘하고今次의行動을妨害하는者임으로此際此를殺害할必要잇다하고同志川崎長光으로하여곰그任에當하기로하고

第三、行動의槪要(省略)

第四事件의處分

本件은前述한바와如히陸海軍關係者及常人關係者의共同動作에서出한牽連事件임으로서海軍關係者는海軍軍法會議、陸軍關係者는陸軍軍法會議、常人關係者는通常裁判所의各擔當에서取調를하는것이다

祝革新

奉天十間房 株式會社 協濟公司

奉天十間房 現代號店

奉天十間房 蓄音器 레코ー드 亞細亞商會

奉天十間房 膠皮 貿易商 三正洋行

興源當

奉天西塔 三榮膠皮公司

奉天十間房 白米商 大成洋行 李載明

奉天西塔 奉天膠皮公司

奉天西塔大街 綢緞布木 海陸物産 各種雜貨 大同洋行

奉天西塔大街三丁目 精米 雜貨 順興商會

奉天西塔 金光淑

湖南銀行寶城支店 支配人 朴準圭 支配人代理 王桂珍

寶城 日光印刷所 主 金亘根

祝寶城支局發展

一般藥品有名賣藥 高級化粧品 寫眞材料商 寶城邑內 小畠藥房

寶城郡廳 寶城警察署 寶城公立普通學校 寶城金融組合

兼白面道安里 鄭判介
熊峙面江山里 金夢吉
鳥城面大谷里 李秉英
鳥城面大谷里 李翊來
鳥城面大谷里 李奭來
光州邑北町 李進來

福內面 學校評議員 李容俵
金融組合長 李昶來
金融組合理事 藤原豐壽
福內 李容虔
漢藥商 孫承鎬

筏橋郵便所長 中本淸兵衛
筏橋有志 崔在錫
筏橋殖産銀行支店長 渡部太三郞

寶城邑內 南一綿核生一同
寶城邑內 林太燁
寶城郡 代表 崔 [illegible]
寶城邑 信一商會 金 [illegible]

彌力面 兼白面 栗於面 文德面 福內面 熊峙面

得粮面長 梁會 [illegible]
會泉面長 林相賢
福內面 道評議員 李秉 [illegible]

寶城郡得粮面 黃圭顯
文德公普校長 申光默
文德面 金鍾琯
熊峙 金補賢
熊峙 宣萬科

幼兒斬頭事件(第三日)

屍頭를包裝하엿든 紙袋出處가發覺

四組의搜査隊가徹夜活動結果

重要端緒의第一報

서대문경찰서에서는 십륙일하로밤동안에 중부조(重富組) 청원조(淸遠組)·대목조(大木組)·리유조(李裕鍾土屋組)의네대로 난호아 죽첨정과송월안봉래정 사직목삼거리압사대목장(三塞牧場)및금화장(金華莊)부근의 비곳을중심으로밤새도록 활동을하얏스나 아무소득이 업섯다 십칠일에는 오전부터 다시수사반치과수사지대를 다소변경하야여건히 대활동을개시하더니 오후한시에이르러 귀중한한가지단서를장게되엿다즉그것은머리를싸너어다가버린『하도롱』조히주머니(한되가량드는것)의 출처를모처에서알게된것이다 그래서 하가(下家)사법주임은사건발생되지 하로반만에 겨우이귀중한한가지단서를어더슴으로 일층원긔를내여형사대를격려하는한편으로 오후한시십오분경에『오드바이』를 모라가지고 경긔도경찰부형사과로 급행하야야촌(野村)형사과장에게 그런말을보고하고 그단서를못삼고다시수사의 진행방법을 협의하얏다

긴장하여잇섯다

이와가치 맹렬한수사를 진행하

고잇스나이여시 의문중에 잇는 것은 아희의몸둥이 나타나지 안는바데 경찰에서는 범인의행방을 찻는한편에 아희의 몸둥이를 찻기에도 전력을다하고 잇는중이다

搜査의焦点은 米穀店과菓子舖

十七日밤도多數蔡考人을取調

中林·蛤洞 에戶別的調査

사건발생된지 이틀주야만에 서원총동원으로 불면불휴로 활동하야 겨우 그두부를싸서내어버린『하도롱』조히주머니의 출처를 알어낸 서대문경찰서에서는 그것을 유일의 단서로 삼아가지고 일층 맹렬한 활동을 계속하고잇다 『하도롱』 조히주머니의출처는알엇스나 이것을 사가지고 사용하는 집이 쌀집 과자점 가루집등 무척만흠으로 어떤 로 사가지고 간인물이 어떤 사람이엇든지 일일히 인상을 가억하기 어려운바이며 더라서 경찰서에서 그긴해간경로를 차저내는데잇서서도 좀처럼 용이하게 알수업다한다『하도롱』조히주머니의 사가지고간 인물의인상을적확하게알게되는 때에는 그 범행자의 소재도 저절로알게되겟는데 그러케 되지 못할때에는 상당한 시간이걸리게되리라한다

어에계속하야 서대문서원들은 사건발생지를 중심하고 그부근 중림동(中林洞) 합동(蛤洞) 일대에 흐터저 거이 집집마다를 호별적으로 수색하면서 잇섯고 또밤팔시반경에는 모방면에서 머리에는 모자도쓰지안코 검은 죽기를닙고 맨발에일본 사람이 신는 집석이를신은 젊문이를 『오드바이』에 실어다가무엇인가 취조중이며 또밤아홉시반경에는 오십세가량되는 늙은남자를 한명데려다가 못는등매단히 한모양이다

腦髓摘出目的을 確定的으로判明

精檢한結果로判明

잔인무지한 유아단두 (幼兒斬頭)사건의진상은 아직도백일아래 나타나지못하고 사람들의의혹만 기떠가고잇는데 유아의머리는 우편쪽이마루부터 뒤통수에이르기까지 약사초가량 데리한 흉긔로갈르고 뇌장(腦漿)을 끄집어낸흔적이 역연하야 역시 매독(梅毒)의 치료나혹은 기타의 동기로뇌장을엇기를 목적하고하흉행임은 거의확정이된 모양이다 지금까지의 수사의경과를보면 범행의잇슨곳은 중림동(中林洞)인듯하야 십칠일 오후 일곱시경에는 동일백삼십번지 부근에서 유력한 증거품을발견한모양이다

迷信으로遊泳하다 少年溺死

【陽德】 오월십삼일오후여시경에 양덕군쌍룡면평창리(陽德郡雙龍面平倉里) 김충복(金忠福)(二七)은냉수에목욕하다가 싸저죽엇다는데 그는 말을듯건대 오월단오전에 세번냉수에목욕하면 여름에더위도 아니먹고 탈도업서지고 대단이 건강하다 고함으로 찬물을 복구하고목욕하다가 갑작이달이에쥐가일어나서나오지못하고맛츰내절명되얏다고한다

最近一個月間 失家兒百十餘名

斬頭事件과失家兒는無關?

失踪兒는數名에不過

지난 사월중의 종로서 (鍾路署) 관내의 집일흔아히의 투게는 약사십명가량으로 평균하로에 한사람강(强)이라고 한다 일년중에서 가장집일흔아이가만흔때은 삼월그믐으로 부터 사월말까지인데 해마다 오월에 드러서부터는 차츰 조러드러서 한달에한사 오명밧게아니된다고 한다 그들은대개가 부모나집안사람을 떠라나왓다가도 그만혼자떠려저 댕기다가 필경다리고온사람을 무차즌것이아니면 혼차집을나와서 놀고다니다가 도그만도라가는 길을 니저버리고는헤매고다니는것이라한다

◇

서대문관내의 사월중 집일흔아이수는 삼십칠명이며 모다보호자에게인도되엿다한다

◇

동대문서관내에서취급한집일흔아히의수효는사월부터오월십칠일까지의총수는십일건인데그중다섯명은부모를차젓고두명은경성부(京城府)로인도하엿고나마지다섯명은행방이아직불명하니그중에는아히를일흣다고수사원을제출한후아이를발견하고도아이를차젓다고계출하지안는사람이 잇는까닭에과연 몃명이나행방이 불명한가는 알수업다고한다

◇

본정서 관내에는 금년일월이래 집일흔 아이수는 사십삼명으로서 전부가 다부모에게인도되얏다

◇

룡산서 관내에는 집일흔아이가일월부터 사월말까지 쉰여섯명이엿스나 모다 자긔부모에게 돌려보내엿다한다

暴君光海主의廢母宮으로 仁穆大妃의眼水바든더전

慶雲宮明禮宮으로累次改名

德壽宮의지나간半生【二】

道傳、無學눈에안차 月城大君의私邸로

덕수궁! 이터는 원래 황화방(皇華坊)에 매인터이니 한양에처음도읍을 정할때에는 그다지경주이업든자리이다 리태조 (李太祖) 가고려왕씨(高麗王氏)를 대신하야 조선의 주인이되시고 이도곡에대궐을 이룩할때에는 정도전 (鄭道傳) 과 무학(無學)의 두사람의눈에 탐탁이보이지안아 경복궁 (景福宮)과창덕궁(昌德宮) 이 아래우에서서로 웅장한모양을 보일때에도 이터는 수에도치지안앗섯다 그리든터가월성대군(月城大君)궁으로되여 보통여염집 보다는 우람하얏스나 대군의사는 궁이 임군게신궁궐과 가치 장려하얏슬수는업섯다

壬辰亂後還都하야 宣祖께서臨御所로

이터의발복이 그런지는 몰라도동양의고흥이 란리로 생켓스니 지금으로부터 삼백년전선조대왕(宣祖大王)임진(壬辰)란리에 처음으로 임군을 모시여 경복궁창덕궁과아울려조선서집터로는 제일놉흔지위를 비로소차지하얏다 그런즉 이터는국운(國運)과민운(民運)이불행할때에유독히 쉬우는듯한 미신도 업지안흘것이다 임진년란리에 선조대왕이 의주(義州)로 파천하섯다가환행으로서울을회복하야도루드러오신즉 모든궁궐이 재가되고말아구차히나마 림어(臨御)하실만한곳이업고 다행히이월성대군궁이 성하게잇스니 대군궁인만큼 보통집보다 조금넓어 파중한이때에 림시로게실만하야 몃해동안이집에서 정사를보시게되엿스니 그때에 경운궁(慶雲宮)이란 총호를 엇게되엿다그러나 선조대왕이 잠시게시다가 창덕궁을 다시중수하시고 이대궐은 돌보지안케 되엿스니 만조백관의 출입이 끈치고 다시는 버화한맛을 보지못하얏다

仁穆大妃幽廢所로 獨拜西宮하든자리

인군은호조(戶曹)이외에도 내수사(內需司)란 마음이잇서 일용집차를 공궤하나 왕후는그런곳이업슴으로 이경운궁을 명례궁(明禮宮)으로 이름을 고치고 왕후의사사로이쓰시는곳집거립청하얏스니 그때는 규모가아조적어 즉조당(卽祚堂)석어당(昔御堂)이라는 두채이외에는별로볼만한집이업섯다 광해주(光海主)가그의계모이신인목대비(仁穆大妃)와 불화하야 그어머니를폐하려고 인목대비를 모시고이명례궁으로 거동하얏다가 인목대비를 떼어드리고 자긔홀로창덕궁으로 돌아간후 이궁문을 봉샐글업시 지켜 내외출입을 엄금 하얏스니 인목 대비의 더운눈물에 이곳이 여간여러해로젓지안핫섯고 쓸쓸한 궁문압헤는 관직사송갑조 (宋甲祚)란이가 날마다 조석으로 절하고 업드렷다가엇이엇스니 송갑조씨는 송우암(宋尤庵)의 아버지라이는바독배서궁(獨拜西宮)이란 절개를 이문압헤서어덧나 그런즉 그때도 이런는불운에빠진 모후(母后)를모시어 아조소조적막하얏고 궁아떠러진 서인(西人)때들은그리로 혹지나고치다보일이 잇슬는지 물라도시세만나 예간다케간다 듣할리는북인들의 그림자는 어더보지도못하얏슬것이다

細民階級에痛棒인 滿洲粟關稅

今日부터增稅

粟價는每斗十二錢暴騰된세음

從前보담關稅는倍加

서북부와 중부지방의 빈한한가정에서 상식(常食)으로하고 잇는좁쌀로 만주(滿洲) 방면에서들어오는 좁쌀에 대하야종래매백근에 오십전식하든 수입관세를 일원으로 즉한섬이백사십근에대하야종래의 원이십전식의수입관세를이원사십전으로금십팔일부터올리게되엿다달아서종래가격보다한섬에대하야일원이십전가량은당연히올으게될터임으로 말을되푸리하여 사먹는사람들은한말(一斗)에십이전가량식은더주어야 될형세이다 이가티하야 매년평균 일백오십만석씩의수입에대하야 종래 관세대로하면 일백오십만원이든 것이 이에배하야 삼백륙십만원을 벗게되니 결국은만주 좁쌀을사먹든사람들은다시일백팔십만원을더나라에밧치게되는것이다그러면쌀밥을지어먹을형편이못되여만주좁쌀을 사먹는사람에 대하야 그와가튼거액의부담을 더하게하도록 좁쌀수입관세를 올리엇는가? 무엇의뷰단는 일본의미곡검바문제로부터 시작된것인데 가단히말하면 조선에서생산되는쌀이넘어도한세번에만히일본에이출되여 일본에서 생산되는쌀갑을 떠루게한다 하야조선에서 나는쌀은될수잇는대로 조선에서 더만히먹도록 하고저하야 만주 에서들어오는 좁쌀갑을올리어 될수잇는대로 좁쌀이조선에만이들어오지못하게하자는것이다그러나조선의빈민들은쌀밥을지어먹을수업시빈한한사람에부득이 맛업는좁쌀밥을사먹는형편인데 그들의빈궁한 상태를구원하기보다몬저그들의식량갑을올리는것은 세상에서 불가타는여론이만히잇다

消費階級에의影響

米價維持費用를細民層이負擔格

維持後利益은地主層

좁쌀갑을 올리기위하야 빈한한가정에대하야 년백 팔십만원가량식이나 더부담히는 그런거대한액수의 돈은대체 무엇에쓰려는것인가?별항에도말한바와가티 조선에서 생산하는쌀이넘어한꺼번에일본에건너가게되여 일본에서생산되는쌀갑을떨우고따라서일본농민의경제상태를불리케한다하야조선에서소비하는 머로조선에서소비하야쌀이만이건너가지는하도록하기위하야 일본중앙정부에서는조선에서 보만석을살계획을 가지고그간 현미로 사십여만석을사고 조선총독부로서도 조선쌀이 만히일본으로건너가지안토록 담보대출(擔保貸出)기타의적 케적시설을하고잇는데 그것은 조선에서생산되는쌀갑을올리어조선의지주들이나 상인들이 쌀을한꺼번에팔지못하도록하자는것이다 총독부에서는 이러한 목적을일우기위한 적케시설의 비용으로쓰려는것이다 이결과로 본다면 조선쌀갑을 올리는것은 거이전부가 지주나상인들의 리익을위하는것이되는데 지주나 상인들의리해에 관한문제때문에 만주좁쌀을 사먹는빈민들은 그비용의한중요한부분을부당하게되는것이다

『米價維持爲하야 無可奈何이다』

農務當局者談

현재조선에서 맥히우는 좁쌀은 조선에서 생산되는것이、오백만석가량이고 만주서 수입되는것이 백오십만석가량이다 그런데 이번관세증액에 관하야 총독부 농무과 당국자들은 아래와가티 말한다 관세를올린다해도큰영향은업슬것이나좁쌀갑이다소올으기는할것이나빈민에대한부담과

중이라해도그리큰것이안이다 문케가킨조선의미곡에관한문케이니싸다소참어야할것이다 년래로보아일본이나조선에서 식량의소비되는량이줄어가고잇는것는 사실이다 만주좁쌀도다소수입이줄고잇다리류는 작년중조선에서좁쌀이백만석갓가히증수된싸닭도잇다좁쌀관세를 올리어 좁쌀갑을올리엇다고 얼마나 조선쌀이더소비되겟느냐고는 지금 예측할수는업다 또만주좁쌀은 아주못들어 오게한다면 그대신의 감싼식량을 무엇으로 언케가지보충케될런지도 지금 계략키는힘든다

海軍側十名中에서 六名은不起訴로

五、一五事件審理結果

【東京十七日發電通】 오、일오사건 공표와함께 해군성(海軍省)은십륙일오후 여섯시부터 등전차관(藤田次官)사도군무국장(寺島軍務局長)산전법무국장(山田法務局長)을 대신실에 소집하고 동사건의긔소 불긔소에 대하야 최후심사를하고 오후여덜시에 사저(私邸)에서 대각해상(大角海相)단독으로심사한후 십칠일 아츰사건관계 수용자십륙명(한명은병으로분리)중십명에게대하야 긔소명령을 발하게되얏다 따라서 법무관은 즉시긔소수속을 취하고 동시에 불긔소된여섯 사람은즉시 석방되야 찻천백일의몸이되얏다 그성명은아래와갓다

▲足柄乘組海軍大尉 鈴木四郎
▲菊乘組機關大尉 村上功
▲足柄乘組海軍少尉 古賀忠一
▲日向乘組海軍少尉 澤田郞
▲海軍大學選科學生海軍大尉 濱勇治
▲出雲分隊長海軍大尉 田崎元武

陸海軍은 反亂罪로

【東京發電通】 오월오사건의 륙해군 피고죄명은 반란죄 (反亂罪)로 결정되엿다

運動競技

第三回籠球聯盟戰 第八日

徽文과中東各勝 普專과百合同率

今日은中學部決勝

朝鮮籠球協會主催의本社後援의第三回籠球聯盟戰第八日은昨十七日午後三時四十八分부터成事門코-트에서擧行한바養正對徽商은徽商棄權하에二對〇으로敗하고

徽文對徽新은徽文F尹君과金君의活躍은確實히勝因을지어徽文軍壓倒的으로勝利하엿다

中東對普成은前半에는多少普成의肉薄을바더스나 充實한中東의堅城은漸次로猛威를發揮하야中東快勝하엿다

中東軍은이번聯盟戰의優勝候補인것을自他가公認하는强軍이지만第一日對大東戰의恨스런운一點이優勝에暗을에드리고마럿다 同軍으로하여금닛지못할一點일것이다

百合軍은三角을이기어四戰三勝의勝率로普專軍과同點되여來二十一日午後五時부터決勝戰을行하게되엿다

中學部에서는大東軍의優勝이確定的이되엿다

當日의戰績은다음과갓다

○中東41…30普成×
(21 前 14 / 20 後 16)
同日午後五時十四分開始 審判金永述安台變兩氏 셍三十分

反前後【中東】		反前後【普成】	
1 5 0 金東元	F	1 0 0 梁[illegible]	F
0 0 4 洪[illegible]	F	1 0 0 崔[illegible]	F
2 6 6 申光浩	C	0 0 0 朱弘[illegible]	F
17 10 金致[illegible]	C	1 0 12 池建[illegible]	C
2 0 0 安[illegible]	G	1 5 2 洪[illegible]	C
0 1 0 朴東[illegible]	G	2 1 0 安[illegible]	G
3 2 0 辛在[illegible]	G	1 8 2 金永[illegible]	G
9 21 20		7 14 17	

○百合31…22三角×
(12 前 8 / 22 後 14)
同日午後六時一分開始 審判張東旭兩氏 셍三十分

反前後【百合】		反前後【三角】	
1 3 1 池錫九	F	1 0 3 金[illegible]	F
1 0 5 李完[illegible]	F	0 0 0 李[illegible]	F
2 0 6 尹正[illegible]	F	3 4 5 [illegible]	F
3 2 2 田[illegible]	C	2 0 2 [illegible]	F
0 2 8 黃[illegible]	G	1 3 0 金[illegible]	C
0 5 0 [illegible]	G	1 0 0 [illegible]	G
		1 1 0 [illegible]	G
		1 0 4 [illegible]	G
7 12 22		10 8 14	

○養正2…0徽商 棄
○中央2…0徽商 棄

○徽文52…19徽新×
(30 前 11 / 22 後 8)
十七日午後三時四十八分開始 審判崔[illegible]準張彼得兩氏 셍三十分

反前後【徽文】		反前後【徽新】	
1 6 11 尹承[illegible]	F	0 3 1 [illegible]	F
0 9 5 金容武	F	1 2 0 [illegible]	F
2 7 2 鄭正武	C	2 2 3 [illegible]	C
0 6 4 李文[illegible]	G	1 0 0 李[illegible]	G
2 0 0 閔泳夏	G	0 4 2 [illegible]	G
1 2 0 金[illegible]	G	1 0 0 [illegible]	G
1 0 0 李[illegible]	G	1 0 2 金[illegible]	G
7 30 22		6 11 8	

俱樂部勝率

順位		戰	勝	負	率
1	普專	4	3	1	.750
1	百合	4	3	1	.750
2	三角	4	0	4	.000

中等校勝率

順位		戰	勝	負	率
1	大東	6	6	0	1.000
2	中東	6	5	1	.833
3	養正	6	4	2	.666
4	徽新	6	3	3	.500
4	徽文	6	3	3	.500
5	普成	6	1	5	.166
5	中央	6	1	5	.166
5	徽商	6	1	5	.166

今日의運動

▲籠球聯盟戰中學部決勝은午後三時부터普專코-트에서거行
▲全朝鮮籠球大會第一回戰은午後三時부터YMCA코-트에서거行

『本妻의扶養은 蕩夫의責任』

放蕩한男便을걸어提訴

覆審法院의名判決

경긔도리천군 청계면 장호원리(利川郡淸溪面長湖院里)김천옥(金千玉)(二五)은충북청주읍청수뎡(淸州邑淸水町)일백이십일번디에사는 부호인 그의서방버니백순만(白順萬)과남편백웅달(白雄達)웅걸어경성복심법원민사부에부양료청구(扶養料請求)의공소(控訴)를 제기 하얏든바 십오일에 소송(小松)재판장으로부터 피고들은 원고의청구대로부양료를지불하라는판결을하얏다

동사건의 전말은 이러하다원고김천옥은 피고 백웅달과혼인하야살아오든중 어린아이까지하나나앗는데 석아버니 백순만은무고히학대하며또한남편되는백웅달은 백순만의집으로 양자드려간 사람인데 양자들이뒤에본처로 부터 딸이 둘이낫슴으로 장차는 아들도낫케되리라하야 양자를 도로파양을하라는 동시에 며느리까지출하얏다 그래서구박에 못견디어부득이 어린아이를 더리고친정에 도라가서 잇섯는데남편도역시 첩을어더가지고 살면거본처를 권연들보지 아니음으로생활비를 보내달나고 루차청구하얏스나중래 불응함으로경성지방법원에부양료청구소송을제긔하얏든바 동법원 소야(小野)재판장은 남편이 비록 첩을어더서박탕한다드래도 그것은 조선관습상례사로 볼수잇는일이요 부양료는 친정에잇스면서 청구할것이아니라 석가로가서잇스면 의례히먹여줄것이 아니냐하야 청구할리유가 못된다는취지로 각하시킨것인데 다시공소하야 복심법원에서는 남편이 첩을어더방탕하는것은 본처를 모욕하는것이며 명예를 소상시키는것이매 유체상정신상 고통이만흔바이고 또한과도한학대를바듬즐도 알면서석가로 갈수업다는것은 당연하한주장임으로 부양료를 당연히주어야된다고 판결하야 일심판결을 번복시킨것인데 이소송사건은 법조계에서자못흥미를쓸고잇다

京畿道內癩患者 不過四十二名

慘酷한犯罪잇을때마다 嫌疑밧는그들統計

잔잔하던서울에 유아참두(幼兒斬頭)사건이한번 귀하자경찰측은물론일반의 주목은곳 문둥병자들에위싸고성하게품설이돈다 세상사람으로 부터는쌀놈이즈며경피하며범죄사건과관련하야런상습하는세상과는격이되는불상한문둥병자가경긔도(京畿道)관내에는 얼마나되는가? 도위생과(衛生課)의조사에의하면현재동관내에적(籍)을가지고잇는문둥병자는귀부사십이명으로서그중일명은경성부(京城府)내에산다고한다 그들은모다 고칭한주소를가지고 자택치료를 하는사람들이나이박게일정한주소업시 남도(南道)로부터 밀러드러온 경성부근을 배회하는문둥병자가 다섯명이잇다

文明惠澤밧는 二十七萬戶

全朝鮮電燈點用者

조선에서 전등을켜는집의 총수는최근의조사에 의하면 이십륙만팔천십삼호에 달하는데 그중조선인은 십륙만삼백이십사호 일본인은십만사천십일호외국인은삼천륙백칠십일호며이것을일년전과비교해보면 총수에 잇서서일백륙십구호가 증가하엿다 권등을다는가호의각도분포상태는아래와갓다

道名	需要家數(戶)
京畿	九〇、七五九
忠北	三、九五七
忠南	九、一七六
全北	一五、一八一
全南	一六、二九二
慶北	一八、九七〇
慶南	三六、五六五
黃海	八、二〇三
平南	二二、二七九
平北	九、三二一
江原	六、四一二
咸南	一八、七〇八
咸北	一二、二八七

自殺하고저 斷食二十三日

東京上野公園에서

【東京十七日發電】 자살의목적으로이십삼일간이나 단식을 한고도 아직죽지안은 남자가잇다 십륙일오후열시 상야서대상(上野署大上)순사부장이 순시하던중 상야공원안의대사경 (大師堂)안에나른즉 그집마루밋컴컴한데서 고민하는소리가 미미하게 새여나오는고로 회중 전긔를비처워자즌즉 정신이몽롱하여 닙은자가 숨도잘못쉬이며 영우에가로누은것을발견하고곳본서로다리고가서 취조하여본즉 이남자는 북해도십승국하서군 아실정(北海道十勝國河西郡芽室町)오십팔번디축견환시(蓄見丸市)(三六)로작년십이월부터중한도라홈에걸려서번민하다가금월초순에돈오십원을 가지고 동경으로와서인부가되여서 일을 하여 보앗스나병으로그것도여의치안어서이러저러하는동안에 가젓든 돈도거의업서지매드되여자살을도모하고 사월이십사일부터 긴긔장소에서 단식으로 자살하려던것이판명되엿다

面長이暗葬屍體를 共同墓地에移葬

【淸道】 청도군대성면무등동(淸道郡大城面舞等洞)인가근처인 동동이십륙번지에 시체를매장하엿다고 동민(洞民)의 대항이격심하다함은 이미 보도한바와가거니와 그후면장박모(面長朴某)는 동민에게화해를청하얏스나 종시듯지아니하고 사건이확대하야 경찰에까지 알게되엿슴으로 이에 극도랑패한면장은 십사일 잠못되본묘를 파여다시공동묘지에 이장하엿다는데 일반은 경찰의금후처치를 주시하고잇다한다

아이업은失家兒

십칠일오후 열시 시십분경 시버황금정(黃金町)일정목파출소압에서 나히열살쯤되여보이는 사나희아이 한명이 등에세살쯤 먹여보이는 어린아이를업고 방황하는것을 파출소경관이 발견하야 데려다가부러본결과 이아이는 시외 동대문밧돈암리(敦岩里) 에산다고하며 청명도집번지못하고 부모의행색도 잘알지못할뿐아니라 태모와행색이 이상함으로 방금본정서에 보호하는중이다

少婦와處女가 農村실타고난질

농촌의 젊은녀자두명이 서울을동경하야 부단히집을 떠나버렷다하야 수색원을 하얏다―

강원도 금화군 금북면 청양리(金化郡 近北面 淸陽里) 리히실(李會實)의 장녀 하옥(夏玉)이란 스물한살된 과년한처녀는 음력사월팔일에 집안사람 몰래서울방면에 다라낫다하야 그의아버니로부터 십칠일에서대문경찰서에 수색원을 하얏고또 경긔도양평군 갈산면도곡리(楊平郡 葛山面 道谷里) 리주성(李周成)의 안해 리성녀(李姓女)(二九)는 이월에 싀로혼인하고 사월에 친정에간다고서나간뒤 이날까지 소식이업는데 서울로동경하고 왓스리라하야 역시서대문서에 수색원을계출하얏다

古邑驛附近 牛車、列車衝突

십륙일 [illegible] 운천역(雲[illegible]) [illegible] 이십삼분발차 고읍역(古邑驛)을향하야 진행하든중 경성긔점(起點)삼백륙십사키로이백륙십메―틀부근 철로목에서 우차(牛車)가서잇는것을발견하고급히정거하려하엿오나못하고우차를모는사람은몰진해오는기차를 보고는소를노아두고철로밧그로피한까닭에이축에는피해가업섯스나 기차는우차에 충돌하야 우차는 부서지고 기관차도상당히손상하야 십이분동안 정거를하엿다 우차는 [illegible]군의 부주의로 우차뒷바퀴가 철로에 끼어서나오지못하야 그러케 된것이라한다

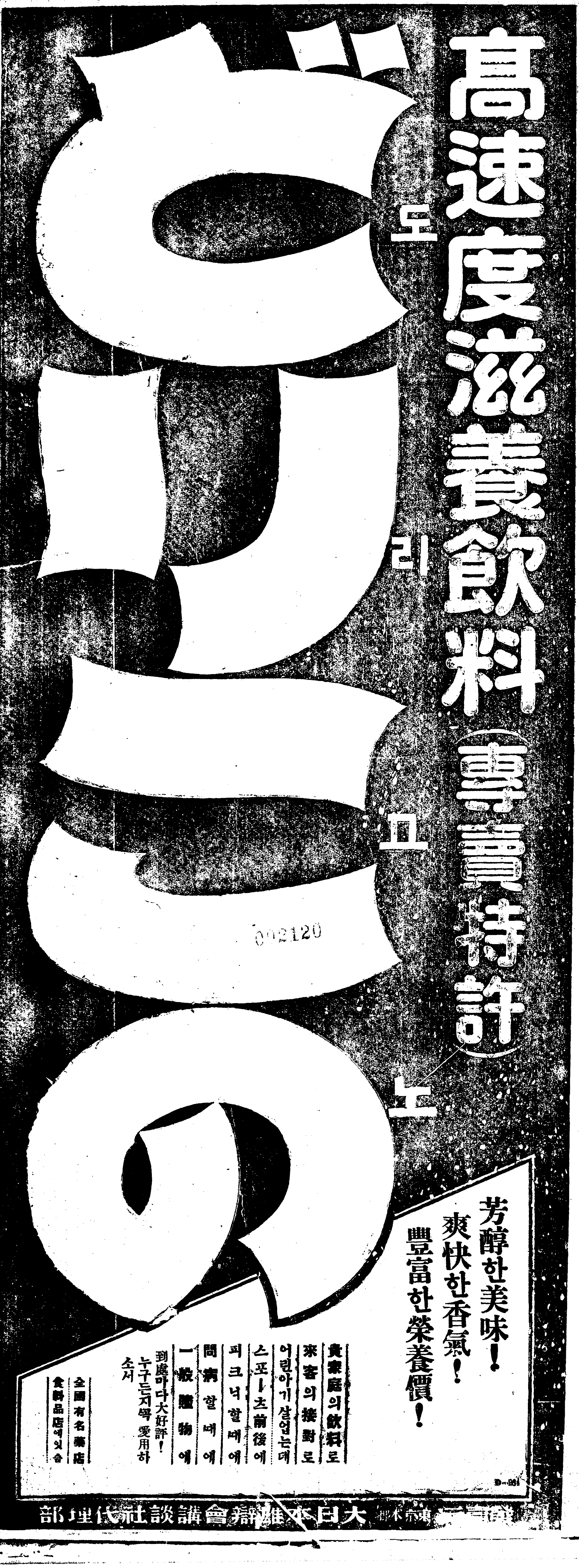

幼稚園遊會를압두고

幼稚園을차저서 【七】

발전해나아가는 룡호와조양유치원

조양은재단법인으로경영해나아가며 룡호는동중유지의경영으로해나아가

가정、아동

◇조양유치원◇

서내유치원가운데에서 재단법인(財團法人)으로되곳을들치게된다면 련지동에잇는 조양유치원(朝陽幼稚園)이올시다 조양유치원은 지금으로부터 팔년전에창설하야 이래원장으로 잇는리강혁(李康赫)씨지도하에이미이백여명이라는 장래의 역군을우리의사회로내여노케 된것입니다

긔자가 련지동으로 조양유치원을차즈니 벼마츰노는시간이되여서 운동장에는귀여운 조선의 꼿들이 뛰여놀고잇다가 긔자를보고서는 『신문사에서 왓서요』『사진박으시요』하며 정답게 마저주는것입니다

▤현재▤ 조양유치원의 원아는륙십이명으로써 반은화조(花組)월조(月組)로나누워잇는바 작년까지는보모는 권부가정의사정으로 고만두게되고금년봄에하창으로부터 원여한포브를품고조선의아동을위하야 보육사업에 발을내드듸게된 중앙보육을마친 백석긔(白石基)박룡복(朴龍福)씨두분이 륙십이명의원아를맛고잇는 조양유치원으로오게된것입니다

백석긔씨의말을듯게 되면 조양유치원은 다른유치원보다설비에잇서서는 충분하다고하겟지마는 다만보모들의마음을괴롭게하는것은 원아들에게 글을가르치게되는것이라고합니다 유치원에서 원아에게글을가르치게되면 여러가지방면으로해로운곳을알지만

▤원래▤ 조양유치원에서는오월일일부터는일곱살부터는 일년동안보통학교입학준비로 글을가르치게되엿스며 일반부형들도 꼭 글을가르처야만 아동을보내는까닭에 엇지할수업시글을가르치게된다고함

가정과유치원의련락은 자모회가잇서서 한학긔에한번식모되여서 여러가지바천과유아법에대한강좌를하야취할만한안이라 보모들이 항상가정을방문하고잇나고합니다(사진 푸른빗그늘아래서노래하는 외아며원현좌는백석긔 우는박용복두분입니다)

△룡호유치원△

구룡산종점인 암근정(岩根町) 산비탈에서 멋천년멋백년을산임이업시 푸른빗을띄고웅장하게흐르고잇는한강(漢江)의물을나려다보며

▤조선▤ 어린이의정서를굿게닥가주고잇는곳이잇스니 이곳은즉룡호유치원(龍湖幼稚園)이올시다

룡호유치원은 어느단체에부속이되여 경영하는기관이안이고 지금부터사년전에 창설하야 현재원장으로잇는 정대희(鄭大喜)씨와 원감으로잇는오성태(吳性泰)씨가 경비를보담하야룡호유치원을 진흥식키며 무산아동을위하야진력하게된다고합니다 암근정일대에잇는 암근정산꼭대기로 흐르는맵을써서가며 유치원으로드려서니 유치원원사에는 룡호청년회 룡호회원등간판이 유치원간판옷을호하고걸니여잇섯스며원사안에보모와원아가좌란을하고잇섯스며

▤책상▤ 우에는일부사에서발표하는유치원방문긔 기재된신문이 놀비하게노여잇섯습니다 보모로잇는리효순(李孝順)씨는이미륙십명의수업생을길너내여노코 현재로삼십명아동의 어머니가되여 암근정에 흐터저잇는넉넉지못한 가정에서 압길을지도하야달나고 부탁한 아동들의로운줄모르고 압날을 개척하야주고잇는것입니다

올년에 잇서서룡호 유치원은 련합원유회에 처음으로 출장케되는이만큼리효순씨는날마다그준비에분망중이라고합니다(사진은한강을내려다보며유희하는원아와보모 리효순씨입니다)

조양유치원(상)

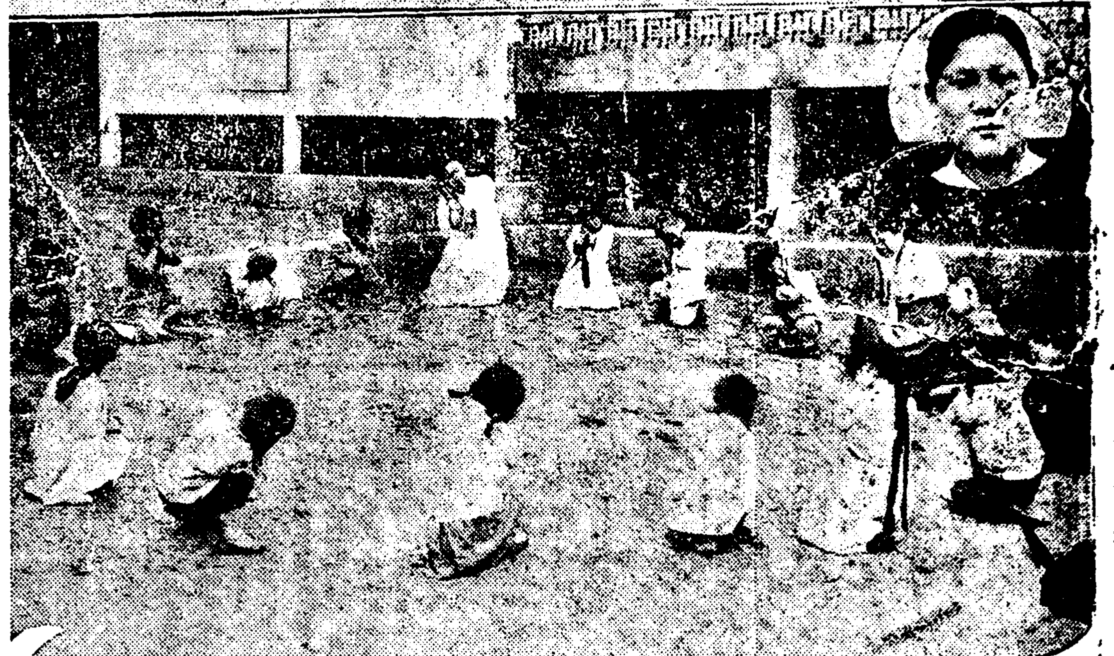
룡호유치원(하)

라듸오

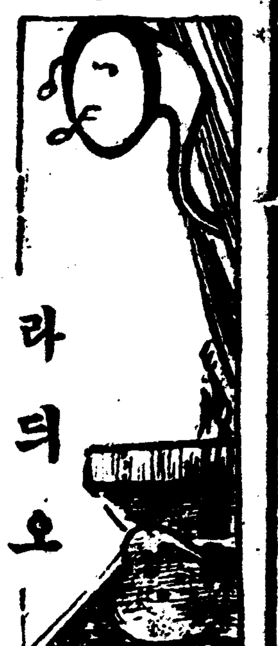

五月十八日 (波長四九二米)

▲午前一一時五分 氣象通報 料理法(진달내화채) ▲日用品時勢 京城府産業課 ▲正午 時報今日프로그람發表 ▲午後〇時五分 俗謠 [illegible] 一、愁心歌 二、역금 三、軍樂歌 四、놀보 五、방아타령 ▲同〇時四〇分 뉴ー스 ▲同二時 스포ー츠講座 運動競技의種目으로본身體發育의特徵(一) 李揆在 ▲同四時 뉴ー스 職業紹介事項 이어서 野球試合實況 中等學校野球聯盟리ー그戰 京中對徽文──京城運動場으로부터中繼── ▲同六時 講演 迷信打破에對하야 柳光烈 ▲同六時二五分 農業講座 朝鮮의模範農村(二) 金鳳翰 ▲同七時 뉴ー스天氣豫報 ▲同七時三〇分(A)一、國際書意대로言明讀 二、各國民謠(第一放送과同時放送) 女子放送合唱團 ▲同八時 伽倻琴倂唱 金壽彻 一、短歌 二、바라딩 三、東風歌 四、沈淸歌 ▲同八時三〇分 連續野談 嗚無情(一) 尹白南 ▲同八時五五分 絃樂四重奏(第一放送과同時放送) 주ー쎄ー콰두렛트 一、印度組曲中에서…보ー쓰作曲 第一바이올린 末吉雄二 가、悲哀의노래 第二바이올린 桂平太 나、寂寂 에이오라 大塚淳 二、四重奏曲 作品九第一中에서…브랏흐作曲 첼로 中島方 三、四重奏曲作品一六八中에서…바ー드作曲 메누엣트 포레스트 ▲九時三〇分 時報 氣象通報 뉴ー스 翌日프로그람發表

◇第一放送順序◇

五月十八日(木曜)

▲大時三〇分 [illegible] 七時ラヂオ體操 ▲午後〇時五分 三曲合奏 ▲午後二時 家庭講座 ▲四時 大角力東京國技館ヨリ中繼 ▲六時講演 ▲大時二五分 中國語講座 八時三〇分 小唄

◇明日順序◇

五月十九日 (金曜日) (波長四九二米)

▲午前一一時五分 氣象通報 料理法(개피떡) 日用品時勢 京城府産業課 ▲正午 時報 今日프로그람發表 ▲午後〇時五分 伽倻琴과短簫 楊琴 [illegible] 崔壽成 ▲同〇時四〇分 뉴ー스 ▲同二時 스위ー츠講座 運動競技의種目으로본身體發育의特徵(二) 李揆在 ▲同四時 뉴ー스 職業紹介事項 ▲同六時 童話 孝童이 沈宜麟 ▲同六時二五分 農業講座 朝鮮의模範農材(三) 金鳳翰 ▲同七時 뉴ー스天氣豫報 ▲同七時三〇分 文藝講話 世界文學과朝鮮(一) 延禧專門學校 鄭寅燮 ▲同八時 合唱 一、混聲合唱 東大門教會聖歌隊 指揮梁堯煥 伴奏군쓰 ▲同八時三〇分 京調立唱 李南洙 鄭周三 洪在元 鄭慶植 ▲同九時 連續新野談 嗚無情(二) 尹白南 ▲同九時三〇分 時報 氣象通報 뉴ー스 翌日프로그람發表

本面連載讀物 全部休載

內科 小兒科 皮膚科 花柳科 病

天浩堂醫院

院長 李 燮 浩

入院室完備

京城府鍾路四丁目三一 電話光化門二一八三番

五月十八日낫부터 特別映畵週間

ㅇ파社提供우나이뎃트週特作

로빈손크루소 全九卷

에드와드스산란드監督 다크라쓰훼이뻔스主演

萬都人氣가集中되엿든 한다크라쓰의飛躍은여러분에 足을드리고 링비아特作

ㅇ파社提供 日本版

海底二千尺 全九卷

로이쉘리악널監督 쳘二、훌 드미演

高級常設 朝鮮劇場

普通學校卒業生

通信敎授의實際化

指導講義

一、會費一ヶ月三十五錢、一年卒業

內容見本無代進呈(要二錢切手封入)

京城府永樂町二ノ二二

朝鮮獨學協會

振替京城一三五四三番 電話本局二三九七五番

鄕土色

【淸津】 ◇ 청진시민대운동회는 단오에 동아 중앙 조선 삼신문지국의 후원하에 성대하게 할 예정으로 지난 십일에 시민대운동준비위원회를 열고 우선 총무 삼인을 선정한후 다음과 가티 결의하엿다

▲총무는 최운학(崔雲鶴) 남유구(南周九) 차운철(車運轍) 삼씨

▲일정은 이십팔일 륙상경기 이십구일 각히

▲운동장소는 공보교운동장

【兼二浦】 ◇ 소화칠년도 조선미술전람회에 양화(洋畵)를 출품하야 영광의 입선은 물론 화단의 마음을 끌던 겸이포 공립보통학교 훈도 한장산(兼二浦公立普通學校訓導韓長山)씨는 금년도 동전람회에 양화『리군의상』을 출품하야 재차 입선되엿다 한다

【大田】 ◇ 금년 일월부터 사월까지 대전시내 각 료리집과 유곽에서 소비된 금액이 사만삼천팔백팔십사원의 거액에 달한다는바 그중에서 일본인과 조선인을 비교하면 일본인은 삼만팔천칠백구십륙원인데 조선인은 불과 오천륙백팔십칠원밧게 안된다 한다

【鎭南浦】 ◇ 진남포역(鎭南浦驛) 사월중에 취급한 려객은 승차한사람이 사천륙십칠인이요 하차한사람이 일만이천칠백팔십일인으로 작년에 비교하면 승차객 일천구백오십구인 하차객 사백사십인이 증가되엿다 고한다

【天安】 ◇ 천안군 청년업게에는 금년도 춘기에 일으러 춘잠종을 삼회에 분하야 군내 십사읍면에 배부중이라는바 금년에는 그 장려에 잇서 대활동을 하엿슴으로 작년에 비하야 그 소립(掃立)매수가 대략 삼사배나 증가되엿다 한다

【蔚山】 ◇ 경남울산수리조합(蔚山水組)에서는 평의원(評議員)임긔가 다되엿슴으로 십삼일 오후네시 울산공립보통학교(蔚山公普校)에서 조합장 설령(組合長薛鈴)씨의 사회로 총의회를 열고 평의원을 개선하엿다는바 중간에 하상면(下廂面)지주들의 대부분이 퇴장하는등 일시는 공긔가 험악하엿스나 결국은 무사히 폐회하엿다 한다

【興上】 ◇ 정평읍시민회(定平邑市民會)에서는 십일일 읍내 삼정양복점(三井洋服店)에서 리사회를 열고 단오에 시민대운동회를 개최키로 결정하엿다는데 경기종목(競技種目)은 각히(脚戯)와 추천(鞦韆)이며 준비위원은 알에와 갓다

崔承一 洪熙錫 金燦彬 李桂文 趙觀善 權在默 朴東春 金東赫外四名

【善山】 ◇ 선산군 귀미(善山郡龜尾)에서는 오월단오(端午)에 본사선산지국과 동아중앙조선민(東亞中央朝鮮民) 각지국 련합주최(各支局聯合主催)와 귀미주조조합 귀미음식점조합의 후원으로 이십칠일부터 삼일간 귀미시장(龜尾市場)에서 각히대회(脚戯大會)를 개최할터이다

【楊州】 ◇ 양주군회천면(楊州郡檜泉面)이담면(伊淡面)의 산림에는 만흔 소나무에 송모충이 례년보다 만히발생하여 목하 발육중에잇는 소나무를 모조리 먹어버리다는데 목하 농가에서는 대단분주한 가운데 잇슴으로 이것을 처치하기에 시간이 업슴으로 그대로 내여버린상태에 잇다는바 이에 대하야 군당국에서는 아모런 대책이 업는 모양임으로 일반은 자못 비란하고 잇다

【德亭】 ◇ 경원선덕정역전(德亭驛前)덕정소방조(德亭消防組)창립일주년을 긔념키위하야 오는 ○월○일부터 삼일간 각희대회를 동아와 본보지국후원하에 개최하리라는데 여흥으로 개최하리라 한다

【鎭川】 ◇ 심상일진천보통학교에서는 교장회를 개최하고 학교사개축긔성회를 조직하려고 하는바 일반으로부터 만흔 원조가 잇기를 바란다고한다 이에 준비위원은 다음과 갓다

南相卿 鄭千錫 權庠榮 任寅宰 朱從煥 韓範錫 金?煥 權泰鎬 李範臣 金東照 朴勝龜 李庭照

【甕津】 ◇ 옹진군마산(甕津郡馬山)에서는 매년 관민련합대운동(官民聯合大運動)을 하야 왓는데 금년에는 특히 본보 옹진지국후원하에 밝기로 모여 다음과 가티 개최되게되엿다

▲蹴球大會陰五月四日 ▲陸上大運動會同五日 ▲脚戯大會同六日

奉天靑年會主催 全滿靑年雄辯會

참가연사수무려 남녀십삼명 十三日大盛況裡開催

【奉天】 당지 조선청년회(朝鮮靑年會)주최와 동아, 조선량지국(東亞朝鮮兩支局)후원인 전만청년현상웅변대회(全滿靑年懸賞雄辯大會)는 예정과 갓치 십삼일밤 여덜시부터 서탑보통학교강당(西塔普通學校講堂)에서 리정근(李貞根)씨사회하에 개최하얏는데 금번이 모든이는 만주에서 처음되는 이만치 회장은 립추의 여지가 업섯다 출연할 변사 십칠명중 네명은 사고로 참석치못하고 신경 무순 안동 영구 대련 봉천(新京撫順安東營口大連奉天)등지에서 참가한 남녀연사 십삼명의 열변으로 청중을 경탄케하얏고 변사중 김성희(金誠姬)양은 등장중지를 당하얏다 십삼명 변사의 열렬한 웅변은 청중의 박수갈채로 대성황을 일우고 동 십시에 무사히 산회하얏는데 심사한 결과 입상자는 다음과 갓다

△一等 趙振錫君(新京) △二等 朴元陽君(奉天) △三等 洪加勤君(奉天)

西鮮少年蹴球大會

【鎭南浦】 본보진남포지국주최로 오는 이십칠일 진남포공설운동장에서 서선소년축구대회(西鮮少年蹴球大會)를 개최키로되여 방금준비에 분망중이며 벌서부터 부내에서만 참가한단체가 오륙단체일뿐아니라 부근룡강 일대에서는 물론 강서와 평양서까지 참가단체가 잇슬모양임으로 대성황을 예기한다는데 선수에 잇서서는 소년단(小團團)은 그학교교장에 재학증명을 요할뿐이며 그외단체에는 신장오척일촌이내를 요하며 십오일까지 작정된단체는 다음과갓다

三崇普通學校 得信學校 億兩機少年會 新興里엡웟少年會 日新精米所 西鮮日報社 碑石엡웟少年會 海星團

全滿靑年聯合會 創立招集決議

演士招待野遊會에서

【奉天】 별항보도한 전만웅변대회에 출연하얏던 연사를 초대한 야유회(野遊會)에서 만주각지의 정세를 이야기하며 서로의견을 교환하는중에 전만청년련합회발기회(全滿靑年聯合會發起會)를 구성하자는 긴급동의가 잇서서 만장의 찬성으로 리정근(李貞根)씨의 사회하에 아래와 갓튼결의와 위원을 선거한후 커텍여섯시경에 산회하엿다 더라

決議事項

一、全滿靑年聯合會創立大會를 來六月十日로함

一、○○地에잇는靑年團體에 通牒 趣旨書를急速한時日內에發送할것

委員長 金鳳伍 副委員長 李禎治

常務委員 李貞根 崔春彬 白俊英 黃甚聖 朴春玉

地方委員(新京)趙振錫 鄭之一 (撫順)金明順 洪波 (安東)姜齊煥 (開原)洪翼杓 (大連)李元熙 (鐵嶺)李文燦

趙覺山逮捕 哈爾賓領事館에서

【新京】 본적을 경긔도 포천(京畿道抱川)에 두고 해외로망명되여 이십년간 조선○○운동에 몸을 던지고 활동하든 조각산(趙覺山)(一名趙完)(四二)은 오륙년전에 길림성중동선해림(吉林省中東線海林)에 가서 민족단천를조직하고 산시(山市)와 고령자(高嶺子)○면으로 단이며 대활

【사진설명】＝全滿靑年雄辯大會 五山高普二十六週年紀念式 全滿雄辯會演士招待野遊會 定州市民運動

老婆轢死 女運轉手自動車에

【馬山】 십삼일오전구시삼십오분경남합동자동차(慶南合同自動車)의정긔차를 동사동차부의녀운전수배석이(裵爽伊)(二四)가운전하여 칠원수리동(漆原手前洞)을지나려할때 길가에서 쉬고잇든 녀자두명중에서 창원군내서면내성리(昌原郡內西面內城里)에사는김순내(金順乃)(五二)라는로인이 별안간뛰여들어 정지를하려하엿스나 달려오든 속력에 엇지할수업시 치우고말어 피투성이가된몸을 차에실어 마산삼성병원(三省病院)으로다려다 구치료하는중이라한다

普通江改修案 漸次具體化

三百二十萬圓豫算

【平壤】 공업지대확장을위하여 보통강개수(普通江改修)문제로 경차운동이 맹렬화하고잇는데 경비는 삼백삼십만원 예산으로 평양토목출장소와 총독부 토목과에서는 충분한 리해를가지고잇다 하천계에서는 목하 대동강하류를 측량키위하여 그본조사반을 파견중임으로 동조사반원을 보통강조사까지 겸칠의향임으로 보통강개수문제는 점차 구체화하는터이라 한다

醉中에 醜行하고 慰藉料二百圓

【宣川】 구일오후아홉시경에 선천읍천북동수청령(宣川邑川北洞水淸嶺) 리영준(李永俊)(三九)의집밧게서 누가 몰한그릇을확향으로 리영준의처 최성녀(崔姓女)(九)가나아간즉어떤 장한(壯漢)이낫을들고말하면죽인다고 위협하여 최성녀를 품고 룻산갑은글자이로 드려가 강간한후 녀자를돌려보낸일이 잇섯는데 잇후날이소식을들른 선천서원은 현상을조사하고 증거품과 신부면대목동 사십오번지(新府面大睦洞四五)에사는농민김원록(金元祿)으로 판명되엿는데 가해자말은 계획적으로한일이아니라 취중에 젊은이성을 보고 일시적충동의일이라고 하며 피해자는위자료 삼백원을요구함으로 고리로빗내여주고 화해되여 금십오일에 석방되엿다

英陽發里洞山火 七千町步焦土化

◇관민협동하야겨우진화되야 五日間繼續延燒

【英陽】 수비면발리동(首比面發里洞)외사개동리의 대산화가 륙일붙어 계속하여연소중이든바 그간사오일 동안부근주민과경찰서원이 매일출동하여 겨우진화하엿스나 칠천여정보의 울밀하든 삼림이 일조추토화하엿다

明川署事件 全部釋放

【明川】 명천경찰서에서 작년봄이후 다수 농촌청년을검거하여 취조한다함은 누차보도한바어니와 그후취조의 일단락을짓고 십일십일일 량일간현암(玄巖)외이십여명은전부석방되엿다한다

金海王陵公園에서 靑年自殺未遂

【金海】 십일일경남김해읍가락왕능묘(金海邑駕洛王陵墓)뒤에옥어진 숭사히에서 젊은청년한사람이세자나되는명주수건으로 목을매여죽으려한것을 지나가는사람이발견하야곳자기집으로 돌려보냇다는데 그자세한내용을듯건대 그는 김해읍동상동 김봉출(金奉出)(二二)로 생활곤란으로 인하야 김해읍동상동에서주영수(朱英守)과자점에서 매월금오원식밧고 고용사리를 하여오든터인데 사오년간 매일갓치 부즈런이일을하여도조곰도 임금을 올니여주지안이함으로이하야그와가치죽기를 각오하고 지금거리로거리로 밋친사람모양으로돌아단인다고

漁業資貸出안돼 鰮魚出漁期杳然

조합본부로부터아직소식업서 漁大津漁界에 一大暗影

【漁大津】 십여일전부터성진(城津)방면에서 성히 잡힌다고전하든 동해안의 대중산물인온어(鰮魚)는 부령에잇는 관계로 그다산지로유명한 함북 어대진(漁大津)근해에는 오륙일전부터야겨우색채가 보이기시작하여 련근각디에잇는 어민과제조업자들은목하그준비에매우분망중인데모다 이십이삼일경 출어(出漁)할계획을세우고잇스나 시내일이공장부재합외에는전부라고하여도파언이안될어대진어업조합의 이백이십여척 어선은크게미몃든 어업자금이 대부되지안어서 모리하여도자금난으로케시긔에들어가지못할현상에 잇다는데변변히 케시긔에 대부하여주지안는다고 야단이든 어업자금은 금년에 잇서서는언제대부할는지 그게 주목되는바이며 일반당업자는 하로밧비대출(貸出)되기를고대하고잇다한다

며범인은류사람보다키가 적고 얼굴이둥지거리 약게생기엇스며 말소리는전라도 사투리라 경상도지방에서는 관연하리라한다

瑞山朝鮮映畵大會 本報讀者優待

【瑞山】 충남서산(忠南瑞山)의중추기관으로향상영화사(向上映畵社)에서는매월이회식 영화를 상영하든바 압흐로 맷날이남지안은 단오명절(端午明節)을긔하야순조선사진을 상영하야 위안영화회를 본보혁신갱생(本報革新更生)을축하하는 의미로본보독자에한하야 특별우대(特別優待)하기로되엿다한다 이제개최요항과 우대요령을 듣으면다음과갓다한다

一、時日 五月二十三日부터每夜八時

一、場所 瑞山俱樂部

一、映畵種目 朝鮮名畵인沈淸傳 잘잇거라 서동무外喜劇 寶窟 漫畵等

一、會費大人少年三十錢豫定 어린이十五錢豫定

一、本報讀者優待 五月二十日現在實讀者及 六月一日부터永久愛讀豫約讀者에限함 (詳細追後發表)

一、寫眞은 一夜二種以上上映(交換上映)

姦夫와私通코 出生兒를生埋

맛츰내경찰자에수

【大田】 본적을공주(公州)에두고 작년봄부터 대전와서본정일정목 권돈원의집에 거주하고잇든 김또례(金又禮)라는 녀자는그의본부가 잇슴에도 불구하고 대전본정에사는 리민일(李敏一)이라는남자와불의의관계를 맺고지내오든중 금년음력정월에 자를 낫케되얏스나 일방으로는 본부가 두려울뿐아니라 세상의 이목이 부끄러워 천진란만한 어린생명을 산채로산소리(山所里)뒷산에다 암장하야 버렷스나 아모리비밀을직히드라도 발각될것을 예측하고 맛츰내경찰에 자수하엿다 한다

朝運咸安營業所 不正事件發覺

【咸安】 함안역전 조선운송주식회사 함안영업소(丸星朝鮮運送株式會社咸安驛代行營業所)에는모부정사실이 잇다하여 당지경찰은 사월초순후 과게상부임치을 지휘하고 그책임자인 석청(石井)모에대하여 엄중한 취조를진행하는 중이라는데 내용은 전자에 동역에운송업자인 김모와 합동으로 그영업을경영하다가 해산하엿다는데 석청은그당시 대표자이요 김은 책임자임을 기화로 장부위조 기타부정행위로서 다액의금전을 관취한것이라하며 사건은 피해자 권긔감모의 고소(告訴)로서 발각되엿다

無産兒童夜學中止

【井邑】 정읍군정주읍(井邑郡井州邑)에는 무산아동의교육 기관이업슴을유감으로생각하여 오든 고동이(高東伊) 리귀석(李貴錫) 정관호(丁官瑚) 김용구(金容九) 황기선(黃奇善)제씨가 협력활동하야 거년 십이월십이일부터 동읍수성리(同邑水城里)에잇는 리재남(李在南)씨의집을 빌어 무산아동야학(無産兒童夜學)을모아 노코 꾸준히 나아가든바 경찰당국(警察當局)으로부터 인가(認可)가업스니 도저히 용인할수업스니 인가를맛기까지는 중지하라고 명령이잇서 할수업시 지난십일부터중지하게되엿다하며 경영자측에서는 인가수속(認可手續)에분망중이라고하는바일반의성원이 잇기를 바란다한다

殺人犯文芝賢逮捕

【光州】 사월일일오후 시경에 신의주시외 서복도 부근에서 (三三)을살해하고 그 시체를 감추고 멀리 도주하엿다가 수배의그물에 걸려 신의주서로 압송되여 취조를맛든 본적을 면상이동 문지현(文芝賢一名芝坪)(三七)은 십오일 일건서류와 함께 신의주검사국으로 넘어갓다는데 범행의 전부를 자백 결과 치정(癡情)관계로 판명되엿다 한다

關稅引上適用前 滿洲粟輸入激增

부정기화물차서지운전개시 穀物商들極力購入

【平壤】 만주에서조선내지에 수입하는 만주속(滿洲粟) 관세는 종래에는백근(百斤)에 오십일전이든것이 십팔일부터는 백근삼원으로 륙배가 증가하게되엿슴으로 평양곡물상들은 신관세를 적용케될 기일인 그전에 만주속을 수입하기위하야 평양서는 매일평균 십오,륙량(輛)의 수입이 이든것이 십삼일에는 칠십구량의 수입이 잇섯다 평철당국에서는 급격증가하는 만주속을운반코저 십오일부터 십칠일까지 만주속운반 부정긔화물렬차(不定期貨物列車)까지 운전키로되엿다한다

親父斫殺犯 殺人罪로起訴

【平壤】 사소한감정의폭발로 인하여 친아버지를 따려죽인 친부살해사건ㅡ성천군삼흥면인산리(成川郡三興面印山里)홍일태(洪日泰)(二三)에 관한 사건은 평양지방법원검사국 대삼(大森)검사의손에서 취조 으로 근일에 신또는 공판에 긔소케되엿다 동인은 방화권과일범으로 평양지방법원에서 징역삼년을바든 사실이 잇든바 지난달 십일 친아버지 홍석재(洪錫濟)(六○)와 농사를짓고잇다가 부녀자들압에서 실부에게서 질책을 바든것이 분하다하여 현장에서 허미를휘둘너 친아버지의 머리를 칠팔개소나 찍어죽사케한 사실이라고한다

九陽橋落成式

【合德】 당진군(唐津郡)합덕면(合德面)예산군신암면(禮山郡新岩面)경계선 구양교(九陽橋)는 ○만씨의 공비로 작년오월이래일년간이나 공사를하여오다가 금월초에야 겨우락성되엿슴으로 합덕면민들은 륙백여원의 비용을모아 락성식준비를한 결과 십오일오전십일시에 예산군 신암면례리 강필괴(康弼奎)(八二)씨와 처박씨(朴氏)(七一)외삼대(三代)가족륙인이 선두로 충남도지사 이하관민일동의 초도(初渡)로 개통하고 이어합덕공립보교에서 락성식을 성대히 거행하엿고 여흥으로 창덕시민들은 곽성주하 기생연주와줄타기와 자전거경주기타로 삼일간이나 흥행할터이라한다

天安郡內에 自作農地創設

十五名을選定交附

【天安】 천안군농회(天安郡農會)에서는 도(道)의방침에의하야 소화칠년도부터 십개년계획으로 자작농지창설(自作農地創設)을 알선(斡旋)하여오든바 제이년도인 금년의실시는 경지구입과 이전등긔수속등으로 이제비로소 일단락을보게되여 지난팔일오전열시에 농회회의실에소집하고 영농계획을 지도하는한편 예정수확고실현의 목적으로 제반실행사항을 고시하고 매일인당 답오단(二反)의전리증서를교부한후 각각 서약서(誓約書)를바덧다한다

千壽 韓寬東 李京伊 趙東秀 尹般鉉 成龍 洪仁善 鄭好石 韓基石 元鍾鉉 李鼎鍾 李五星 權赫昌 金成默 鄭季成

成安驛前郵便所 事務怠慢에不平

【咸安】 경남함안역전(慶南咸安驛前)에잇는함안역우편소(咸安驛郵便所)에는태만하며무책임한행동이만하 일반에게 불편이 만흘뿐아니라 그중에는마각촌으로 가는우편물을 인편에부탁함으로 우편물도 분실또는 배달이 지연은 보통이요 심한것은소송서류(訴訟書類)의배달이 늦어져 재판기일후에도착되어 막대한 손해를본사람도잇스며 요사이는 그개선을 바란다 한다

情男死別코 娼妓飮毒

【鎭南浦】 시이월오후네시경 진남포일본인유곽 심천루(深川樓)소속창기 전중천대자(田中千代子)(二六)는 나량의 독약을먹고 고민하는중을 동루모녀가 발견하여 대소동을 이르켯섯으나 그만 동다섯시반에 죽어버렷는데 동녀는 작년에 오개년계약으로 일천오백원에몸을 팔고 왓는데 정남과 사별하고 비관한끗에 그와갓치 죽엇다한다

七旬老婆 縊首自殺 生活難으로

【善山】 십사일정오경선산군선산면 죽장리(善山郡善山面竹杖里)리치언(李致彦)의 모친윤점단(尹點丹)(七○)은 자기처실에서목을매여 자살을하엿다한다 칠순의노파가 자살을하게된원인은 래가정이 빈한하야 아들은 남의집고용을사라 근근히 생명을이어 오다가 근년에 와서는가족은 늙고수입은 줄어서 하는수업시 초근목피로 연명하든중 그가죽기 삼일전부터 죽한끼 먹을것이 업서굶다가 나중에는 세상을 비관하고 그와갓치 목을 매여 죽엇다한다

天安의大商人 某氏背任綻露

天安商界의一大波動

【天安】 천안읍내에서미곡무역상과 승사상공장(繩仕上工場)을 경영하는 일본인모씨는 아산곡자주식회사(牙山麴子株式會社)취체역중역을겸임하엿든바근자에 무슨 배임사건이 잇다하야 천안경찰서에서는 년강사법주임(年岡司法主任)이 극비밀리에 불구속취조를 한다는바 모방면으로탐지한바에 의하면 아산곡자주식회사에서 소화칠년 칠월경에 소맥(小麥)천이백이십여가마니를군내 각처로부터 구매하는중 회사에서지불한 금액과 곡주(穀主)에게지불한 금액과 상위되는점이 잇다하야 모방면으로부터 배임하엿다는 밀고가 잇다하야 배임하엿다는말

拂靈山에又山火 五百町步燒失

【경산】 경북금천군징산면불령산(慶北金泉郡甑山面佛靈山)에도 십일오후 두시경에 또다시 산화가 일어나 그곳청암사(靑巖寺)사원이 총출동하야 진화에 노력하엿슴으로 익일오후여덜시에 진화되엿는데 오백정보를 태우고 그손해는 약오백원가량이라한다

甕津發展策을 道知事에陳情

【甕津】 황해도옹진은타군에 비하면 소읍이나근래의현상을 보면 날로발전하여유망한 점이 만흔것은사실이다 이에 따라본읍에잇는 관공서민이 일치하야 옹진의 문화발전책을 강구한결과 금번본도 도지사(本道道知事)가본군시찰을긔회로 유지이십여명이 자긔와가티 진청을하얏다는데 일반은그처리 여하를 주목한다더라

一、鐵道敷設促進의件

一、市區改正의件

一、溫泉河川附替의件

一、浦港修築의件

關西體育會主催 全朝鮮蹴球大會

◇……第一日經過

【平壤】 關西體育會主催第九回全朝鮮蹴球大會第一日은 十六日午前九時三十分 參加二十七個團體主將의 손으로大會旗揭揚式을擧하고 繼續하야入場式이擧行되엿다 前年度優勝者 靑年團崇專 中學團崇中 小學團光成 實業團金剛等四團主將의 優勝旗返還式 關西體育會會長趙鍾完氏의開會辭 審判長崔能鎭氏의審判規定注意가잇슨후 實業團東一物産對同友戰으로壯快한競技는開始되여八個競技를規定대로進行하엿는데觀衆은萬餘名이오스코아는다음과갓다한다

▲同友5 東一3(實業團) 午前十一時二十七分 趙元善(主)全基洙金成煥(線)三氏審判東一先蹴으로開戰 前半戰2－1 後半戰3－2 結局五對三으로同友勝 競技時間六十分

▲兵友2 金剛A1(實業團) 午前十一時四十一分兵友先蹴으로開戰 金光信(主)金正錫朴維敦(線)三氏審判으로開戰 前半戰0－1 後半戰1－0 無勝負로二回延長戰에入하여 結局2對1로兵友勝하다(競技時間六十分)

▲金剛B6 大衆0(實業團) 午後一時二十分 車在鎰(主)吳秉祉鄭元舜(線)三氏審判大衆先蹴으로開戰하여 前半戰3－0 後半戰3－0 合計6對0으로大衆大敗(競技時間六十分)

▲聖母2 明星1(小學團) 聖母對明星戰은午後二時三十分부터金元福(主)吳鳳尙安三氏審判明星先蹴으로開戰前半戰0－0이오後半戰에入하여2－1로聖母優勝

▲光成1 崇商0(中學團) 가장人氣를集中하는光成對崇商戰은 三時二十分부터 金光信(主)金正錫朴維敦(線)三氏審判光成先蹴으로開戰 兩校應援隊는 實로模範的應援을하엿고 「케임」도 紳士다웟다 前半戰莫上莫下의技術은 0－0으로終焉하고 後半戰에入하여서도 亦是一進一退하여 「타임업」三十秒를남기고 一點을敗하여 千歲의恨을품고 憤敗하다(競技時間五十分)

▲野菜勝 月星敗(實業團) 野菜對月星戰은 午後四時三十三分 趙壽翊氏主審月星先蹴으로 開戰하여 前半戰0－0 後半戰0－0 無勝負되여 前後二次나 延長戰을하엿스나 勝負업서大會規定에依하야 抽籤한結果野菜勝하엿다(競技時間八十分)

▲全光成7 黑衣0(靑年團) 午後六時八分全光成先蹴으로 和(主)車在鎰崔能鎭(線)三氏審判下에 開戰되여 前半戰4－0 後半戰3－0 合計七對零으로黑衣大敗하다(競技時間五十分)

▲殖産4 平鐵0(實業團) 午後七時五分 趙元善(主)金成煥朴維敦(線)三氏審判殖産先蹴으로 開戰하여 前半戰3－0 後半戰1－0 結局四對零으로 殖産勝하다(競技時間五十分)

社告

今般本社에서 左記와如히 支局을 設置하얏사오니 照亮하시압

朝鮮日報社

江西支局 位置 江西郡邑內 支局長 金秉三

進永支局 位置 金海郡進永市 支局長 姜大鍊